

NÁVRH TEXTU SMLOUVY O NÁJMU ČÁSTI POZEMKU

SMLOUVA O NÁJMU ČÁSTI POZEMKU č. 2025/OMP/....

Městská část Praha 10

se sídlem: Vinohradská 3218/169, Praha 10, PSČ 100 00

IČO: 00063941

DIČ: CZ00063941

bankovní spojení: Česká spořitelna, a.s., č. ú. 9021-2000733369/0800

variabilní symbol:

zastoupená starostou Ing. arch. Martinem Valovičem

k smluvnímu jednání oprávněn Bc. Jakub Brzoň, vedoucí odboru majetkoprávního

(dále jen „**pronajímatel**“)

a

František SUCKÝ

sídlo: Dvoutletky 2630/21, PSČ 100 00, Praha 10

IČO: 663 98 142

DIČ: CZ7611100079

(dále jen „**nájemce**“)

(pronajímatel a nájemce dále společně také jen jako „**účastníci**“)

spolu níže uvedeného dne, měsíce a roku, na základě svobodného a vážného projevu vůle a podle § 2201 a násl. § 2302 a násl. zákona č. 89/2012 Sb., občanský zákoník, po vyjednávání o všech jejich okolnostech a podmínkách uzavřeli tuto smlouvu o

N Á J M U Č Á S T I P O Z E M K U

ČLÁNEK I. ÚVODNÍ PROHLÁŠENÍ PŘEDMĚT SMLOUVY

1. Předmětem této smlouvy je z jedné strany závazek pronajímatele přenechat nájemci k užívání ve smyslu čl. II. předmět nájmu a z druhé strany závazek nájemce platit pronajímateli za právo užívání předmětu nájmu nájemné dle č. III.
2. Pronajímatel má na základě zákona č. 172/1991 Sb., o přechodu některých věcí z majetku České republiky do vlastnictví obcí, dle zákona č. 131/2000 Sb., o hl. m. Praze a dle vyhl. č. 55/2000, Sb., hl. m. Prahy, Statutu hl. m. Prahy, svěřen do správy pozemek parc. č. **2244/143**, druh pozemku **ostatní plocha**, o výměře **1 358,0 m²**, v k. ú. **Strašnice** (dále jen „**pozemek**“). Shora uvedený pozemek je zapsán na LV č. **2476**, v katastru nemovitostí vedeném u Katastrálního úřadu pro hlavní město Prahu, katastrální pracoviště Praha, pro hl. m. Prahu a katastrální území **Strašnice**. Pronajímatel je na základě uvedených právních předpisů oprávněn k pozemku podle předchozí věty vykonávat vlastnická práva, včetně práva jej pronajmout.

3. Pronajímatel tímto nájemci pronajímá část pozemku podle předchozího odstavce o výměře **26,3 m²** (dále jen „**předmět nájmu**“). Pronajatá část pozemku je vyznačena na přiloženém snímku katastrální mapy, který tvoří nedílnou součást této smlouvy jako její **příloha**.
4. Nájemce je **oprávněn na předmětu nájmu provozovat restaurační předzahrádku s provozní dobou od 08:00 hod. do 22:00 hod.** Předmět nájmu je pronajímán k realizaci předmětu činnosti nájemce **v rozsahu je ho živnostenského oprávnění**.
5. Nájemce prohlašuje, že je mu stav předmětu nájmu dobře znám a plně vyhovuje sjednanému účelu.

ČLÁNEK II. NÁJEM DOBA TRVÁNÍ NÁJMU PŘEDÁNÍ PŘEDMĚTU NÁJMU

1. Předmět nájmu je nájemci pronajímán za účelem **provozování restaurační předzahrádky k činnosti nájemce v rozsahu je ho živnostenského oprávnění**.
2. Nájemce je oprávněn si na svůj náklad zřídit na předmětu nájmu **restaurační předzahrádku** k účelu dle předchozího odstavce.
3. Předmět nájmu bude nájemce spravovat, nakládat s ním a pečovat o něj jako řádný hospodář. Nájemce nese nebezpečí škody, byť vznikne i náhodou.
4. Při skončení nájmu nájemce vrátí pronajímateli předmět nájmu ve stavu, v jakém jej od pronajímatele převzal s přihlédnutím k obvyklému opotřebení při řádném a rozumném užívání.
5. Tato smlouva se uzavírá na **dobu určitou od 1. 6. 2025 do 30. 10. 2025**.
6. Při skončení nájmu předá nájemce předmět nájmu pronajímateli nejpozději k poslednímu dni trvání nájmu, přičemž předáním se míní zejména úplné vyklizení předmětu nájmu, včetně odstranění **restaurační předzahrádky** na náklady nájemce. Bude-li nájem ukončen bez výpovědní doby, bude předmět nájmu předán do 15 dní od jeho skončení. O předání předmětu nájmu se pořídí předávací protokol.
7. Jiným způsobem než dohodou účastníků se nájem neprodlužuje. Ustanovení § 2230 občanského zákoníku se nepoužije.

ČLÁNEK III. NÁJEMNÉ NÁKLADY NÁJMU

1. Pronajímateli náleží za přenechání předmětu nájmu nájemci do užívání následně ujednané nájemné.
2. Nájemné se s přihlédnutím a v souladu s usnesením RMČ Praha 10 č. ze dne sjednává ve výši **550,50 Kč/m²/rok**, tedy celkem **4.839,00 Kč (slovy: čtyři tisíce osm set třicet devět korun českých)** bez DPH za dobu nájmu.
3. Nájemné je splatné ke dni podpisu této smlouvy. Úhradou nájemného se rozumí den připsání částky nájemného na účet pronajímatele.
4. Nájemné, příp. včetně DPH, uhradí nájemce na účet pronajímatele uvedený v záhlaví této smlouvy, přičemž platbu identifikuje variabilním symbolem uvedeným tamtéž.

5. Pronajímatel je oprávněn provést každoročně jednostranným písemným oznámením změnu výše nájemného; písemné oznámení změny výše nájemného na příslušný kalendářní rok musí být nájemci doručeno nejpozději do 30. června, přičemž doplatek bude uhrazen nejpozději do 31. prosince. Pronajímatel je oprávněn nájemné placené pro předcházející rok zvýšit až o 100% indexu nárůstu spotřebitelských cen podle sdělení Českého statistického úřadu; uvedené platí obdobně i v případě, kdy dojde ke změně interního předpisu pronajímatele určujícího výši nájemného v důsledku změn v obvyklé výši nájemného v daném místě a čase za nový nájem podobné věci v daném místě a čase nebo ke změně platných právních předpisů dopadajících na pronajímatele, od nichž je povinen odvozovat výši nájemného.
6. Nepředá-li ve smyslu čl. II. odst. 6 této smlouvy nájemce při skončení nájmu předmět nájmu, náleží pronajímateli ode dne prodlení nájemce po dobu blokace předmětu nájmu nájemné/náhrada ve výši dvojnásobku nájemného, jak jej nájemce platil ke dni skončení nájmu; odst. 5 tohoto článku zde platí obdobně.
7. S přihlédnutím k ustanovení čl. IV. odst. 9 této smlouvy, nemá nájemce právo na slevu z nájemného nebo jeho prominutí, může-li předmět nájmu užívat jen s obtížemi či je-li ztížena možnost užívání zásadním způsobem nebo je užívání zcela znemožněno v důsledku vady předmětu nájmu, k níž se vztahuje povinnost nájemce dle jmenovaného ustanovení. Stejně tak nájemce nemá právo na náhradu vynaložených nákladů.

ČLÁNEK IV. DALŠÍ PRÁVA A POVINNOSTI

1. Nájemce není oprávněn přenechat předmět nájmu jinému do podnájmu stejně tak jej jakkoliv měnit (mimo případy plynoucí z této smlouvy), včetně provádění stavebních úprav vyžadujících stavební povolení nebo ohlášení stavebnímu úřadu, ledaže mu k tomu pronajímatel předem písemně udělí souhlas.
2. Nájemce je oprávněn zřídit na předmětu nájmu **restaurační předzahrádku** ve smyslu čl. II. jediné tehdy, získá-li všechna nezbytná veřejnoprávní povolení.
3. Nájemce se zavazuje užívat předmět nájmu výlučně pro účely dle této smlouvy, jak jsou uvedeny zejména v čl. II. odst. 1.
4. Nájemce se zavazuje udržovat pořádek v bezprostředním okolí předmětu nájmu a dodržovat pravidla požární ochrany, hygienické předpisy a dodržovat zásady obecné bezpečnosti při užívání předmětu nájmu. Nájemce je povinen udržovat na předmětu nájmu čistotu, zejména je povinen v souladu se zákonem č. 541/2020 Sb., v platném znění, odděleně shromažďovat, třídit a předávat k využití a zneškodnění odpad vzniklý na předmětu nájmu.
5. Nájemce se musí zdržet všeho, čím by nad míru přiměřenou poměrům obtěžoval jiného nebo čím by vážně ohrožoval výkon jeho práv.
6. Nájemce se zavazuje v souvislosti s nájmem počínat si tak, aby nedocházelo ke škodám na zdraví, majetku a životním prostředí.
7. Nájemce je povinen odstranit závady a poškození předmětu nájmu, které způsobil on nebo jiné osoby prodávající v/na předmětu nájmu s jeho souhlasem, popř. nahradit pronajímateli takto způsobenou škodu.
8. V případě havárie se nájemce zavazuje provést zásah, který zamezí vzniku dalších škod. Nájemce bude neprodleně informovat pronajímatele o vzniklých škodách a závadách a všech provedených opatřeních.

9. Po dobu nájmu provádí jak běžnou, tak i ostatní údržbu předmětu nájmu a jeho nezbytné opravy vlastním nákladem nájemce.
10. Nájemci nenáleží při skončení nájmu náhrada za převzetí zákaznické základny ve smyslu § 2315 občanského zákoníku.
11. Nájemce může opatřit **restaurační předzahrádku** na předmětu nájmu, či předmět nájmu přiměřeným štítkem, návěstím nebo podobným znamením.
12. Nájemce je na základě oznámení pronajímatele povinen za účelem kontroly, opravy či ukázky budoucímu nájemci umožnit pronajímateli prohlídku celého předmětu nájmu. Předchozí oznámení se nevyžaduje stejně jako přítomnost nájemce, je-li nezbytné zabránit škodě nebo hrozí-li nebezpečí z prodlení. Realizací práva pronajímatele podle tohoto odstavce nevzniká nájemci právo na slevu nájmu.
13. Účastníci na sebe berou nebezpečí změny okolností ve smyslu ustanovení § 1765 občanského zákoníku.
14. Nájemce bez zbytečného odkladu oznámí pronajímateli veškeré změny na své straně, které by mohly mít vliv na plnění závazků a uplatňování práv z této smlouvy.
15. Nájemce je povinen přijímat veškeré písemnosti na adrese uvedené v záhlaví této smlouvy. V případě změny adresy se zavazuje písemně sdělit tuto skutečnost pronajímateli, nejméně 30 dnů předem a nebude-li to možné, pak ve lhůtě bez zbytečného odkladu. Do doby doručení tohoto oznámení je povinen zajistit přijímání písemností na adrese uvedené v záhlaví této smlouvy.
16. Za den doručení nájemci bude pro účely této smlouvy též považován den, kdy nájemce odmítl doručovanou písemnost převzít, nebo den, kdy uplynul poslední den doby pro uložení doporučené (s dodejkou) zasláné písemnosti u poskytovatele poštovních služeb.

ČLÁNEK V. SANKČNÍ UJEDNÁNÍ

1. Nájemce je povinen zaplatit pronajímateli smluvní pokutu:
 - a) ve výši **10.000,00 Kč** (slovy: deset tisíc korun českých) za užívání předmětu nájmu v rozporu s touto smlouvou. Pronajímateli vzniká právo na smluvní pokutu ve shodné výši opakovaně, nejedná-li nájemce v době určené ve výzvě k zaplacení (nejméně 15 dní) nápravu;
 - b) ve výši **0,1 %** z dlužné částky nájemného, nejméně však **300,00 Kč** (slovy: tři sta korun českých), bude-li nájemce v prodlení s placením nájemného více jak deset dní, za každý den prodlení;
 - c) ve výši **1.000,00 Kč** (slovy: jeden tisíc korun českých) za každý jeden případ porušení jakékoli jiné právní povinnosti nájemce, jenž má v souvislosti s nájmem vůči pronajímateli na základě této smlouvy nebo platných právních předpisů plnit.
2. Uplatnění (vznik) práva na smluvní pokutu nemá vliv na právo požadovat náhradu škody v plné výši.
3. Při prodlení se zaplacením jakéhokoli peněžitého plnění, není-li ujednáno něco jiného, se smluvní strany zavazují platit úrok z prodlení ve výši dle platných právních předpisů.

ČLÁNEK VI. ZPŮSOBY ZÁNÍKU SMLOUVY

1. Nájem založený touto smlouvou může být skončen dohodou, výpovědí s výpovědní dobou, výpovědí bez výpovědní doby nebo uplynutím doby nájmu.
2. Každý z účastníků smí tuto smlouvu vypovědět s 2 měsíční výpovědní dobou, která počíná běžet od 1. dne kalendářního měsíce následujícího po měsíci, v němž byla výpověď doručena druhé smluvní straně, i bez uvedení důvodu. Tuto smlouvu lze vypovědět mimo případy uvedené v zákoně s výpovědní dobou, která činí 1 měsíc, poruší-li:
 - a) nájemce povinnost plynoucí mu ze vztahu založeného touto smlouvou;
 - b) poruší-li pronajímatel svou povinnost plynoucí mu ze vztahu založeného touto smlouvou.
3. Pronajímatel smí skončit nájem výpovědí bez výpovědní doby mimo jiné:
 - a) přenechá-li nájemce předmět nájmu nebo jeho část do podnájmu bez souhlasu pronajímatele;
 - b) změni-li nájemce hospodářské určení předmětu nájmu bez souhlasu pronajímatele;
 - c) změni-li nájemce způsob užívání předmětu nájmu, jak byl ujednáno touto smlouvou, bez souhlasu pronajímatele;
 - d) užívá-li nebo používá-li nájemce předmět nájmu tak, že se opotřebovává nad míru přiměřenou okolnostem nebo tak, že hrozí jeho zničení, a přes výzvu pronajímatele a ke zjednání nápravy v přiměřené lhůtě spolu s ponaučením o důsledcích nezjednání nápravy nájemce v souladu s výzvou nápravu nezjedná; hrozí-li nebezpečí z prodlení, předchozí výzvy není třeba;
 - e) porušuje-li nájemce hrubě své povinnosti a působí-li tím újmu pronajímateli a/nebo je-li nájemce po dobu delší než jeden měsíc v prodlení s placením nájemného nebo služeb spojených s užíváním předmětu nájmu.
4. Uzná-li to pronajímatel za vhodné, může skončit nájem z důvodů dle předchozího odstavce výpovědí s výpovědní dobou. V takovém případě činí výpovědní doba 1 měsíc.
5. Nájemce smí skončit nájem výpovědí bez výpovědní doby pouze a výlučně z těchto důvodů:
 - a) zanikne-li z části předmět nájmu,
 - b) porušuje-li pronajímatel své povinnosti zvláště hrubým způsobem a působí-li tím značnou újmu nájemci.

ČLÁNEK VII. ZÁVĚREČNÁ USTANOVENÍ

1. Návrh na uzavření této smlouvy nelze přijmout s dodatkem nebo odchylkou.
2. Tuto smlouvu nelze uzavřít, aniž by byly ujednány všechny náležitosti, jež se dle záměru stran v ní měly ujednat.
3. Tato smlouva nabývá platnost připojením podpisu obou smluvních stran a účinnosti dnem **1. 6. 2025**.
4. Obsah závazku založeného touto smlouvou nebude utvářen zvyklostmi. Význam pro něj nemá ani zavedená praxe stran.
5. Tuto smlouvu a obsah závazkového právního vztahu jí založeného lze měnit jen písemnou dohodou účastníků, není-li zde stanoveno jinak.

6. Ostatní práva a povinnosti vyplývající z této smlouvy, pokud v ní nejsou výslovně uvedeny, se řídí obecně závaznými předpisy platnými na území České republiky. Účastníci se dohodli, že nad rámec obsahu výše uvedených smluvních ujednání vylučují v rozsahu maximálně přípustném dle kogentních ustanovení právních předpisů aplikaci ustanovení § 2051; § 2223; § 2247; § 2253; § 2287; § 2303 a § 2311 zákona č. 89/2012 Sb., občanský zákoník, v platném znění, na jejich smluvní vztah založený touto smlouvou.
7. Účastníci se dohodli, že práva na majetková plnění podle této smlouvy se promlčí nejpozději do 10 let ode dne, kdy mohla být uplatněna poprvé. Právo namítnout neplatnost právního jednání, vyjma případů jednostranného skončení nájmu, se promlčí do jednoho roku ode dne, kdy mohlo být uplatněno poprvé.
8. Dojde-li v době nájmu na území České republiky ke změně měnových jednotek, bude výše peněžních plnění dle této smlouvy přepočtena podle oficiálně vyhlášeného poměru nové měny k měnovým jednotkám stávajícím (dle kurzu ČNB).
9. Tato smlouva je vyhotovena ve **třech (3)** stejnopisech, z nichž **jeden (1)** obdrží nájemce a **dva (2)** pronajímatel.
10. Účastníci prohlašují, že si smlouvu po jejím sepsání řádně přečetli, že odpovídá jejich svobodné vůli a nebyla ujednána v tísní, nebo za nápadně znevýhodněných podmínek. Na důkaz souhlasu s obsahem této smlouvy připojují smluvní strany své podpisy.

Příloha – Snímek katastrální mapy

V Praze dne _____

V Praze dne _____

Nájemce: František **SUCKÝ**

Pronajímatel: Bc. Jakub **BRZŮŇ**
vedoucí odboru majetkoprávního

Ověřujeme, že byly splněny podmínky platnosti tohoto právního úkonu MČ
P10 podle § 43 zák. č. 131/2000 Sb.

Úřední deska MČ P10 vyvěšeno od do
Usnesení Rady m. č. Praha 10 (RMČP10) č.
ze dne

Ověřovatel:

SNÍMEK KATASTRÁLNÍ MAPY

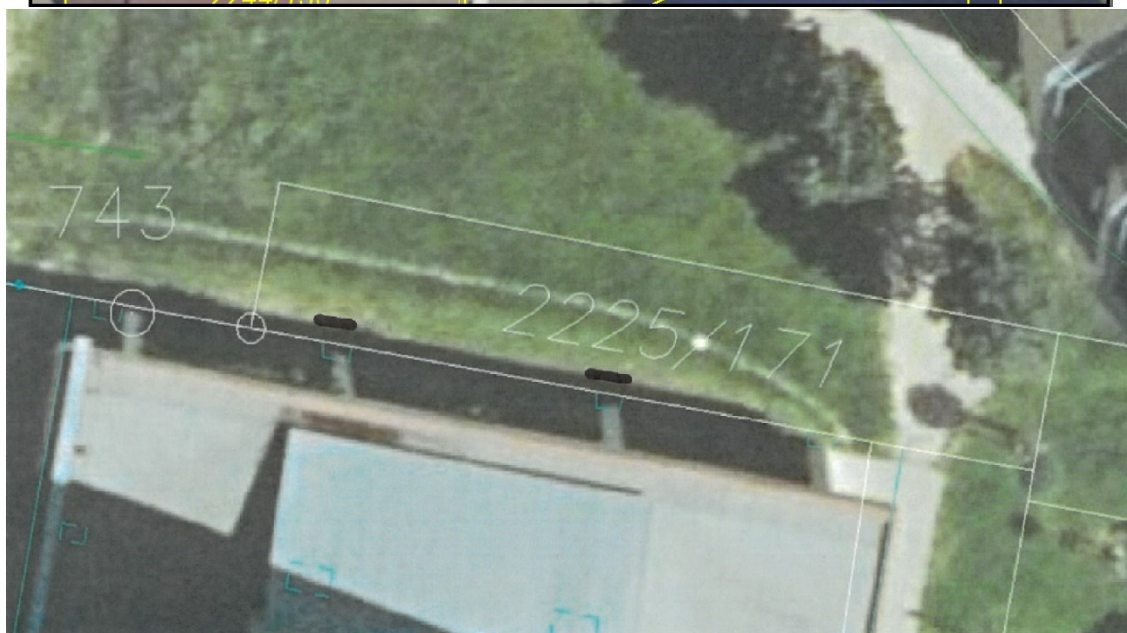

— 2x odpočinková lavička